# USB 제어 시그널 타워 TYPE：LR6-3USB□-RYG / LR6-USB□
# 데모용 애플리케이션 소프트웨어 취급 설명서

## 1. 안내 (사용자)

◇ 본 애플리케이션 소프트웨어는 USB 제어 시그널 타워의 데모용 애플리케이션 소프트웨어입니다. 이외의 용도에서는 사용할 수 없습니다. 또한, 동작을 모두 보증하는 것은 아닙니다. 이는 백라이트의 특성이므로 양해 바랍니다.

◇ USB 제어 시그널 타워에 관한 자세한 사용 방법에 대해서는 당사 홈 페이지에서 종합 취급 설명서[WEB 판]을 다운로드하여 읽어 주십시오.

◇ 상표 또는 등록상표

・Windows® 및 Microsoft®는 미국 Microsoft Corporation 의 미국, 일본 및 다른 국가에서의 등록상표 또는 상표입니다.

・본 서에 기재된 회사명 및 제품명은 각 사의 상표 또는 등록상표입니다.

## 2. 권장 동작 환경

| | |
|---|---|
| OS | Windows 7 (32bit/64bit)<br>Windows 8 (32bit/64bit) ※ Windows 8 RT 제외<br>Windows 8.1 (32bit/64bit) ※ Windows 8.1 RT 제외<br>Windows 10 (32bit/64bit) |
| CPU | 1GHz 이상 |
| 메모리 | 1GB 이상 |
| 하드 디스크 | 사용 가능 용량 10MB 이상 |
| 화면 | 해상도:1024×768 이상 |

※본 애플리케이션 소프트웨어는 LR6-3USB□-RYG/LR6-USB□ 전용입니다.

※LU7-02S-USB 에서는 사용하지 마십시오. LU7-02S-USB 및 호스트 PC 의 성능 저하나 고장의 원인이 됩니다.

## 3. 제어 대상 LED 유닛 형식

| 제어하는 LED 색 | 대응하는 LED 유닛 형식 |
|---|---|
| R(빨강) | LED 유닛(빨강): LR6-E-R(Z) |
| Y(노랑) | LED 유닛(노랑): LR6-E-Y(Z) |
| G(녹색) | LED 유닛(녹색): LR6-E-G(Z) |
| B(파랑) | LED 유닛(파랑): LR6-E-B(Z) |
| C(흰색) | LED 유닛(흰색): LR6-E-C |

※LED 유닛 "LR6-E-RZ", "LR6-E-YZ", "LR6-E-GZ", "LR6-E-BZ"는 제어 가능하지만, 시그널 타워 이미지는 대응하지 않습니다.

※여러 색상 LED 유닛 "LR6-E-MZ"는 대응하지 않습니다.

## 4. 사용 방법

(1) 트리거 방법

・**LR-USB Demo App.exe** 를 더블 클릭하여 애플리케이션을 기동하십시오.

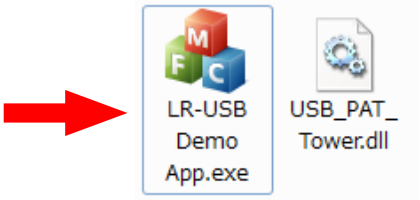

(2) 화면 설명

[기동 화면]

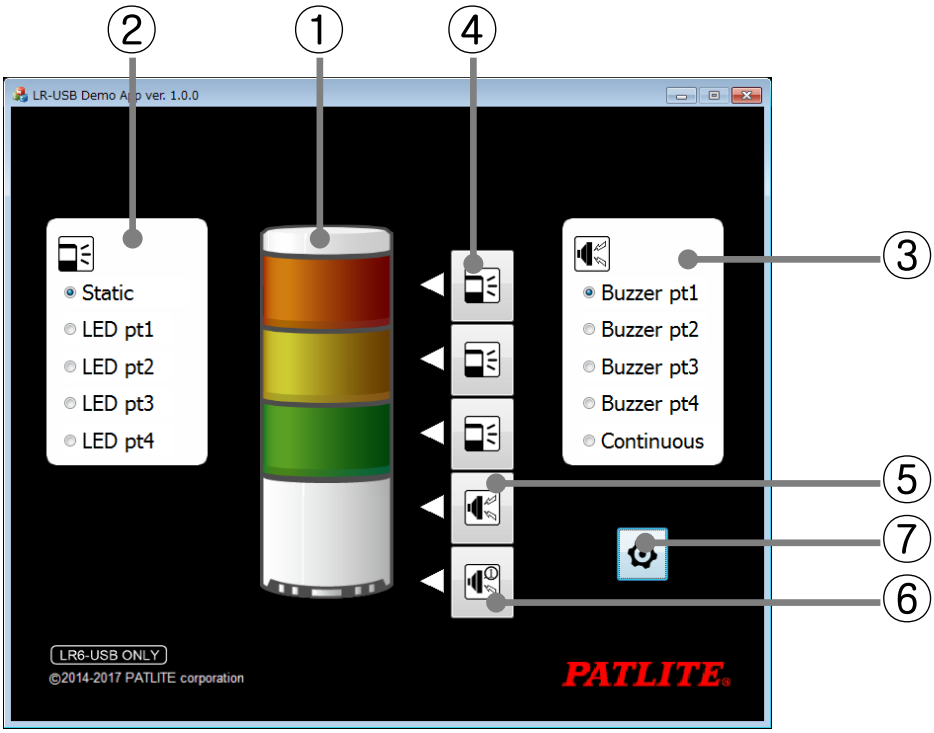


| No. | 이름 | 기능 |
|---|---|---|
| ① | 시그널 타워 이미지 | – |
| ② | LED 유닛 제어 선택 | LED 유닛 제어 항목을 선택합니다.<br>・ Static :연속해서 점등<br>・ LED pt1 :"LED 패턴 1"에서 점등<br>・ LED pt2 :"LED 패턴 2"에서 점등<br>・ LED pt3 :"LED 패턴 3"에서 점등<br>・ LED pt4 :"LED 패턴 4"에서 점등 |
| ③ | 부저 제어 선택 | 부저 유닛 제어 항목을 선택합니다.<br>・ Buzzer pt1 :"부저 패턴 1"에서 울림<br>・ Buzzer pt2 :"부저 패턴 2"에서 울림<br>・ Buzzer pt3 :"부저 패턴 3"에서 울림<br>・ Buzzer pt4 :"부저 패턴 4"에서 울림<br>・ Continuous :연속해서 울림 |
| ④ | LED 유닛 제어 버튼 | 각 LED 유닛을 동작시킵니다. |
| ⑤ | 부저 제어 버튼 1 | 부저를 동작시킵니다. (연속 동작) |
| ⑥ | 부저 제어 버튼 2 | 부저를 동작시킵니다. (횟수 동작) |
| ⑦ | 설정 화면 버튼 | 설정 화면을 표시합니다. |

[설정 화면]

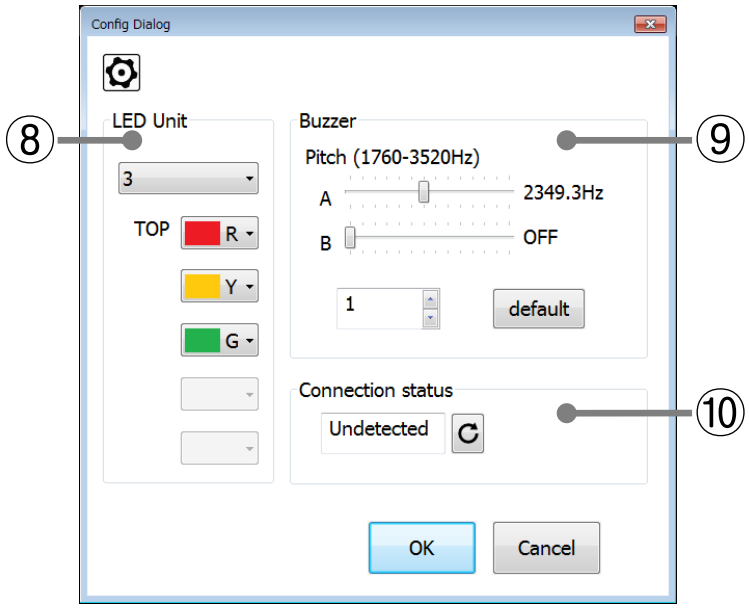


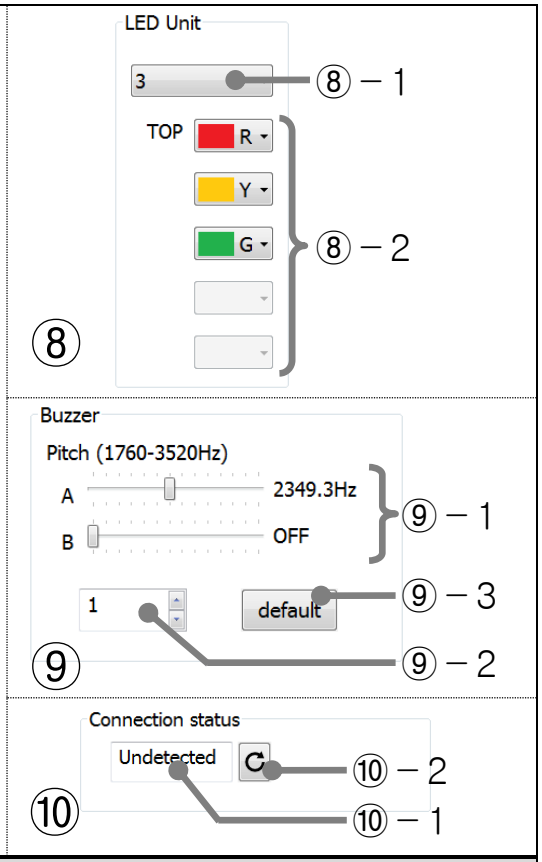


| No. | 이름 | 기능 |
|---|---|---|
| ⑧ | LED 유닛 제어 설정 | LED 유닛의 수, 종류를 설정합니다.<br>⑧-1 :LED 유닛의 수를 설정합니다. (설정:1~5)<br>⑧-2 :LED 유닛의 종류를 설정합니다.<br>(설정:R/Y/G/B/C)<br>※ 같은 종류의 LED 유닛을 복수로 설정할 수 없습니다. |
| ⑨ | 부저 제어 설정 | 부저의 음계와 횟수 동작수를 설정합니다.<br>⑨-1 :소리 A, B 각각 음계를 설정합니다.<br>(설정:OFF, 1760.0Hz~3520.0Hz)<br>⑨-2 :부저 제어 버튼 2 를 터치한 경우에 울립니다.<br>횟수를 설정합니다. (설정:1~15)<br>⑨-3 :부저 제어 설정을 초기 상태로 되돌립니다. |
| ⑩ | 접속 상태 표시 | USB 접속 상태가 표시됩니다.<br>⑩-1 :USB 접속 상태가 표시됩니다.<br>Online : 접속<br>Undetected : 비접속<br>⑩-2 :USB 접속 상태 표시를 업데이트합니다. |

**PATLITE Corporation** G2J

| | |
|---|---|
| PATLITE Corporation ※Head office | ■www.patlite.com/ |
| PATLITE (U.S.A.) Corporation | ■www.patlite.com/ |
| PATLITE Europe GmbH ※Germany | ■www.patlite.eu/ |
| PATLITE (SINGAPORE) PTE LTD | ■www.patlite-ap.com/ |
| PATLITE (CHINA) Corporation | ■www.patlite.cn/ |
| PATLITE KOREA CO., LTD. | ■www.patlite.co.kr/ |
| PATLITE TAIWAN CO., LTD. | ■www.patlite.tw/ |
| PATLITE (THAILAND) CO., LTD. | ■www.patlite.co.th/ |
| PATLITE MEXICO S.A. de C.V. | ■www.patlite.com.mx/ |